



avocatul
poporului
OMBUDSMAN

RAPORT TEMATIC ANUAL

Siguranța în instituțiile penitenciare în anul 2025

DINAMICA LEZIUNILOR RAPORTATE

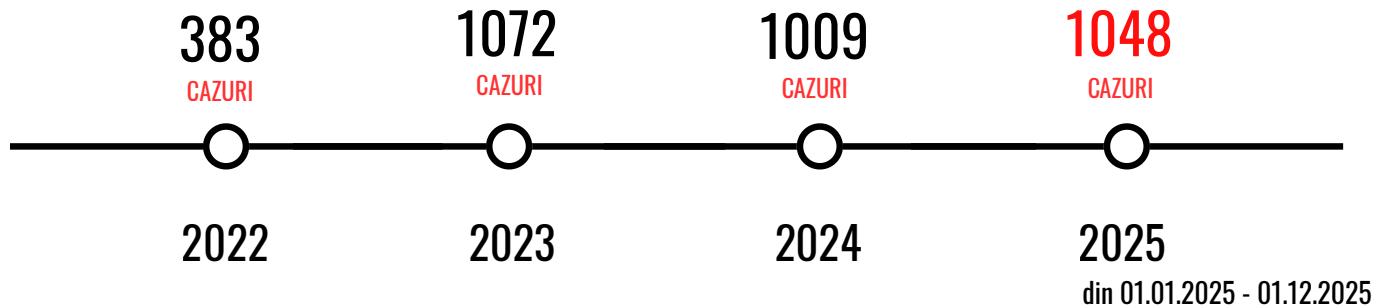

LEZIUNI GRAVE

(leziuni care pot pune în pericol viața, necesită intervenție chirurgicală sau produc dizabilitate)

- Fracturi majore / cu risc
- Fractură col femural picior stâng
- Fractură mandibulară; Fractură mandibulară dublă
- Fractură talo-fibulară gambă dreaptă
- Fractură proces stiloid radial stâng (deplasată)
- Fractură dentară arcadă superioară (cu afectare funcțională și durere intensă)
- Amputații; Amputare degete 1-4 mână stângă (accident de muncă)
- Citosomia + amputarea piciorului stâng
- Arsuri termice ambele mâini; Arsuri față și mâna stângă; Arsura termică abdominală
- Infecții profunde
- Flegmon articulația cotului drept (anterior); Flegmon post-injecție antebraț drept
- Traumatisme cranio-faciale semnificative
- Leziuni severe la cap, ureche, ochi
- Plagă oculară dreaptă
- Lovituri la cap cu risc (în funcție de contextul medical)

Numărul în creștere al leziunilor raportate reflectă o analiză realizată exclusiv pe baza informațiilor transmise de instituțiile responsabile (ANP/MJ). Se observă tendința de a încadra anumite situații la categoria „altele”, în locul unei clasificări explicite ca leziuni, fiind raportate drept simple acțiuni administrative – precum transferul deținuților la spitale sau apeluri la serviciul 112 – motivate de dureri ale membrilor, ale piciorului, ale abdomenului sau alte manifestări clinice nespecificate.

Această practică reduce acuratețea analizelor statistice și poate duce la subraportarea unor leziuni rezultate din violență/altercații/automutilare.

HARTA LEZIUNILOR

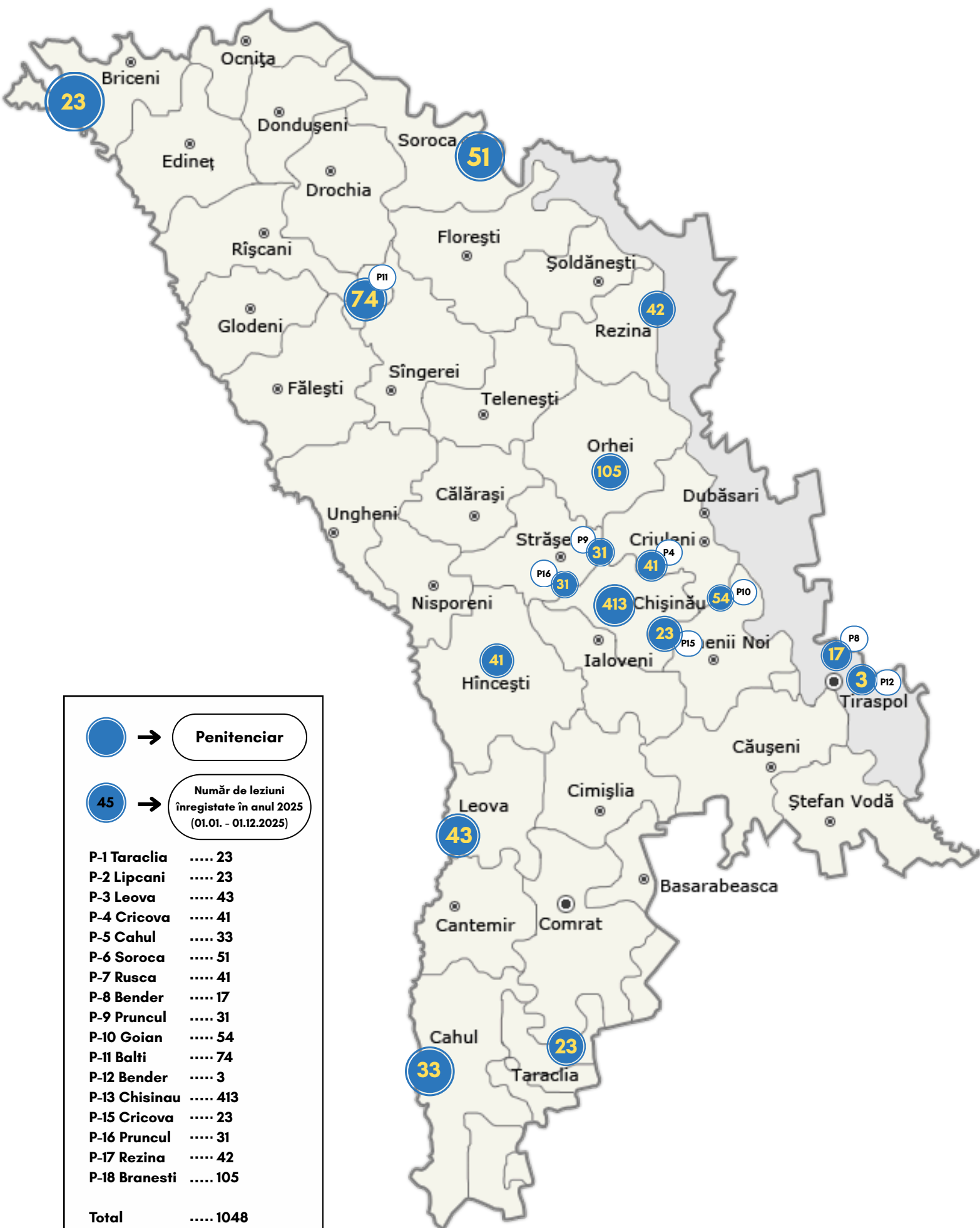

DECESE

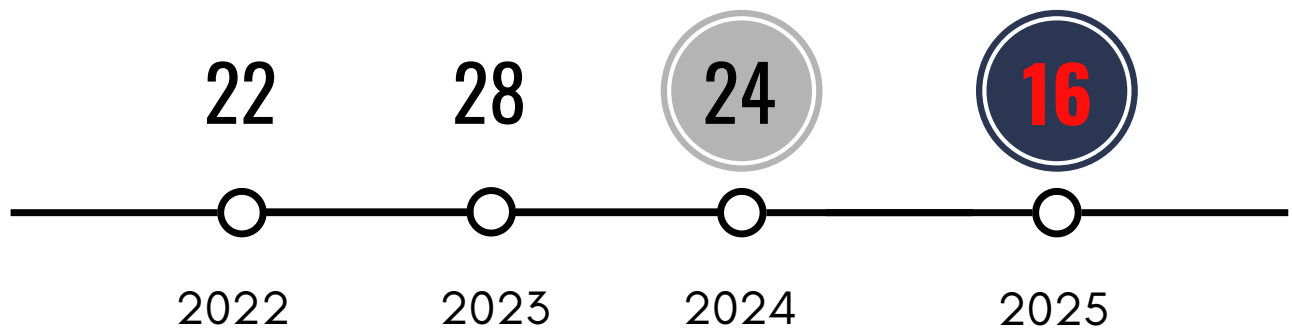

VÂRSTĂ / SEX
de la 25 - 79 ani
Bărbați

DINTRE CARE
0 suicide

CAUZE PRELIMINARE
moarte naturală fără semne de
violență; moarte
instantă/biologică;
stop cardiorespirator pe fon de
AVC;

De menționat că, deși numărul de cazuri identificate în evidențele interne este mai redus, cifra oficial solicitată de către OAP este de 22 cazuri de decese. Diferența dintre raportările interne și cele comunicate oficial poate fi atribuită unor neconcordanțe tehnice, omisiuni administrative sau unor deficiențe în transmiterea și centralizarea informațiilor privind incidentele, inclusiv cele cu caracter sensibil.

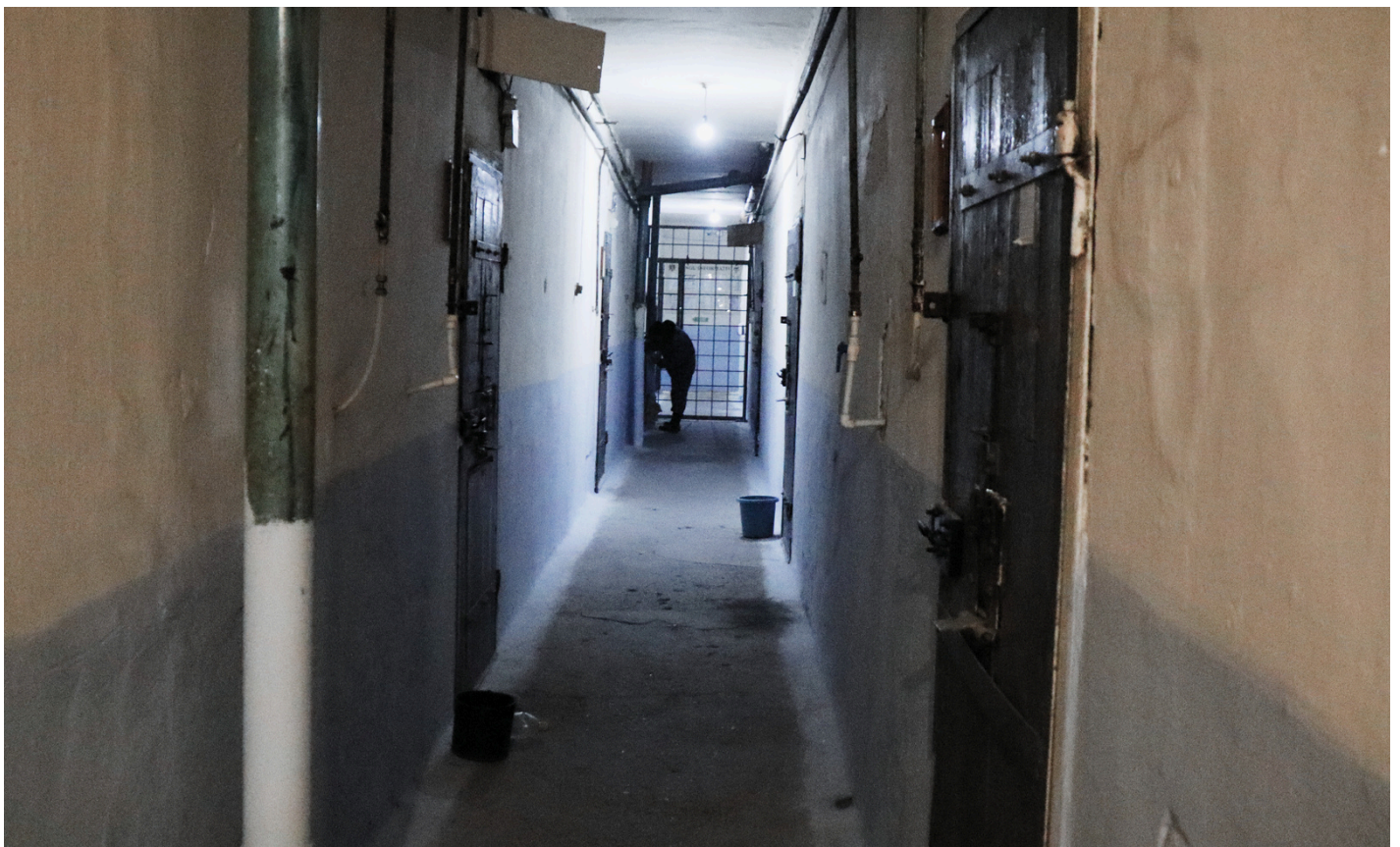

TENTATIVE DE SUICID



CAZURI

Motive

- Nu specifică motivul;
- Dezacord cu infracțiunea ce i se incriminează, dorește transferul în alt penitenciar;
- Dezacord cu calitatea alimentației;
- Dezacord cu sancțiunea aplicată;
- Solicită transfer în altă celulă;
- Dezacord cu condițiile de detenție și de asistență medicală;
- Dorește administrarea de analgetice opioide „sol. Morfini”;
- Criză de nervi;
- Despărțirea de o persoană dragă;
- Dezacord cu tratamentul medical și solicitarea schimbării Metadonei cu „Buprenofrină”;
- Nesupunerea cerințelor angajaților în timpul distribuirii prânzului;
- Dorința de a apela rudele;
- Termen de detenție mare, afirmă că nu mai dorește să trăiască;
- Dorește transfer în alt penitenciar mai aproape de casă;
- Nu este aprovizionat cu produse de tutungerie.

Metode:

- Strangulare cu șiret de la încălțăminte;
- Strangulare cu șiret improvizat sau cu laț improvizat din lenjerie de pat;
- Strangulare cu bucată de cearșaf fixată de grilaj sau ușă grilată;
- Strangulare cu funie improvizată din pătură personală;
- Agățare pe ușa de gratii din celulă prin intermediul unui cearșaf;
- Tentative repetate prin laț improvizat agățat de tavan, ușă sau scări;
- Ingestia a 15–20 pastile necunoscute;
- Consum a mai multor tipuri de pastile;
- Funie confecționată artizanal din lenjerie, pătură sau tricou.

AUTOMUTILĂRI CRITICE

84 CAZURI

Motive

- Nemulțumiri privind condițiile și regimul de detenție;
- Dezacord cu acțiunile angajaților / sancțiuni / transfer;
- Probleme psiho-emoționale (crize de nervi, depresie, stres familial);
- Revendicări (tutungerie, ceai, obiecte personale, audiere, transfer);
- Protest / solidaritate cu alți deținuți;
- Refuzul de a declara motivul.

Metode

- Tăieturi pe antebrățe, brațe, abdomen;
- Ingerare pastile / corpuri străine / obiecte metalice;
- Lovire intenționată (cap, abdomen, zone sensibile);
- Injectare sub piele / substanțe necunoscute;
- Suturați autoinduse (cavitate bucală, antebrățe);
- Auto-vătămare severă (străpungere, auto-amputarea degetelor).

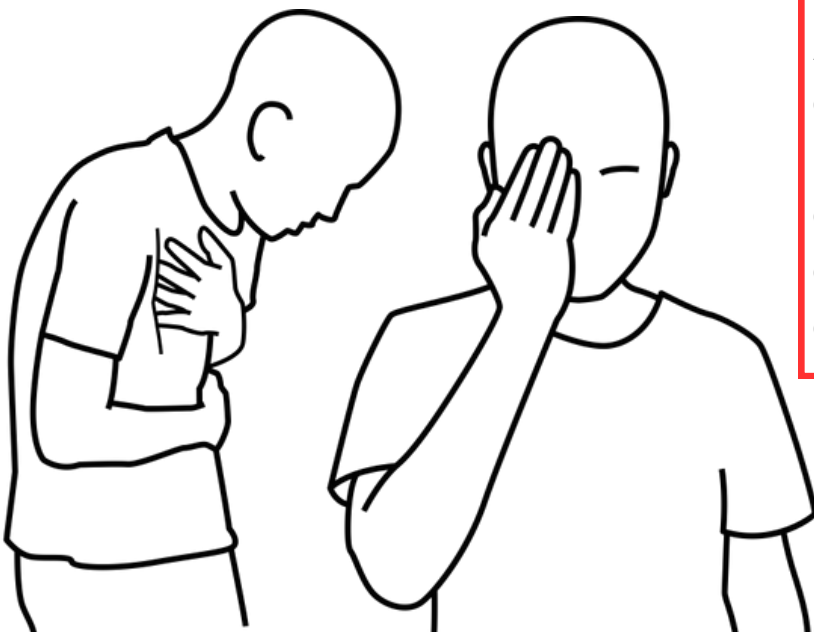

Automutilările sunt utilizate atât ca exprimare a unor stări psihice instabile, cât și ca formă de protest față de condițiile de detenție, accesul la servicii sau deciziile administrației.

UZUL DE FORTĂ ȘI MIJLOACE SPECIALE

150 CAZURI

dintre care
ASUPRA FEMEILOR
12 CAZURI

- PENTRU NESUPUNERE
- ÎNCĂLCAREA ACTIVITĂȚILOR DIURNE ȘI DE REGIM
- DETERIORAREA BUNURILOR
- CURMAREA ACTELOR DE VIOLENȚĂ
- ÎNTRERUPEREA TENTATIVELOR DE AUTOMUTILARE SAU SUICID
- pentru AMENINȚAREA CU RĂFUIALĂ a angajaților
- pentru lovirea angajaților
- pentru COMPORTAMENT AGRESIV
- în cazul OPUNEREA DE REZISTENȚĂ ANGAJAȚILOR
- pentru REFUZUL INTRĂRII ÎN CELULĂ
- pentru INCITARE LA DEZORDINE
- evadare din penitenciar/izolator



REFUZ DE HRANĂ

Motive:

Contestă deciziile autorităților judiciare.
Consideră că este deținut ilegal sau că dosarul este fabricat.
Contestă acțiunile angajaților penitenciarului.
Nu este de acord cu regimul și condițiile de detenție.
Nu este de acord cu transferurile sau repartizarea în celule.
Nu este de acord cu procedurile de control și percheziție.
Nu este de acord cu hrana oferită.
Reclamă neacordarea unor drepturi sau servicii, inclusiv medicale sau juridice.
Solicită comunicare sau audieri din partea autorităților.
Invocă motive personale sau refuză să declare motivul.



**Perioada maximă înregistrată:
70 de zile – 1 caz**

Perioade critice de aflare la greva foamei:

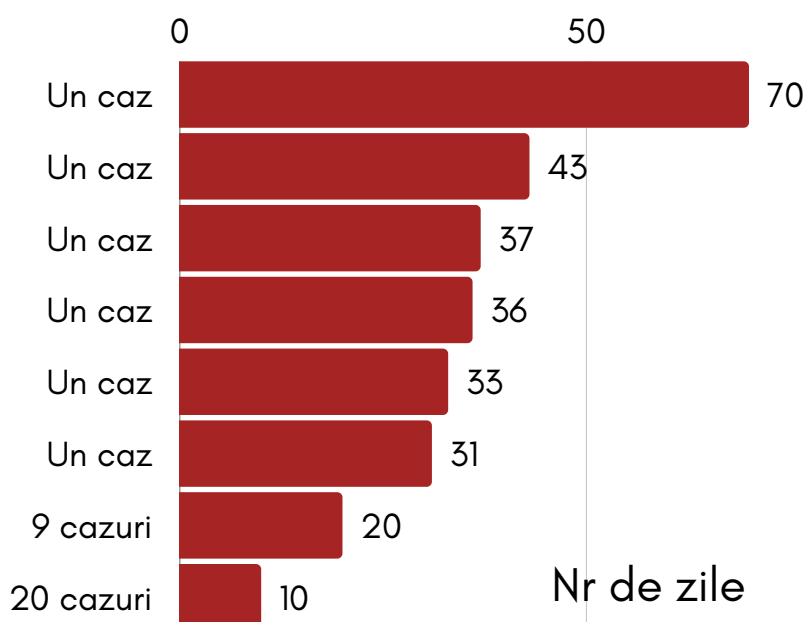

APLICAREA GAZULUI LACRIMOGEN

Din Motive:

comportament agresiv, nerespectarea cerințelor legale și nesupunere, prevenirea auto-vătămării, prevenirea instigării la nesupunere în masă și tulburarea ordinii, aplanarea conflictelor între deținuți, încercarea de incendiere sau blocarea accesului în celulă.

Agenții de penitenciare **au aplicat gaz lacrimogen în 9 cazuri:**

Penitenciar nr. 4 – **5 cazuri**

Penitenciar nr. 3 – **3 caz**

Penitenciar nr. 15 – **1 cazuri**



ATAAC ASUPRA ANGAJAȚILOR

13

cazuri de atac asupra
angajatului

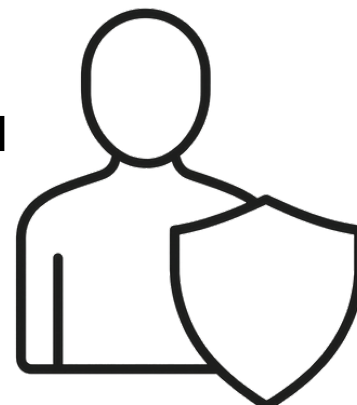

P-3	P-4	P-7	P-8	P-9	P-10	P-16	P-17
3	1	2	2	1	2	1	1

- Agresiuni fără motiv declarat;
- Atacuri produse în timpul aplicării forței fizice sau a utilizării mijloacelor speciale de imobilizare;
- Atac fără motiv declarat;
- Atac în timpul intervenției pentru oprirea administrării excesive de medicamente;
- Agresiune în timpul reținerii după evadare;
- Atac în grup în timpul efectuării percheziției;
- Atac în timpul aplicării forței fizice și utilizării mijloacelor speciale;
- Atac ca urmare a nesupunerii cerințelor legale ale angajaților;
- Incident produs în urma depistării deținutului în stare de ebrietate;
- Agresiune în timpul escortării către curtea de plimbare;
- Atac motivat de nemulțumirea față de cerințele legale ale angajaților;
- Agresiune prin surprindere fără motiv declarat;

INCIDENTE MINORI

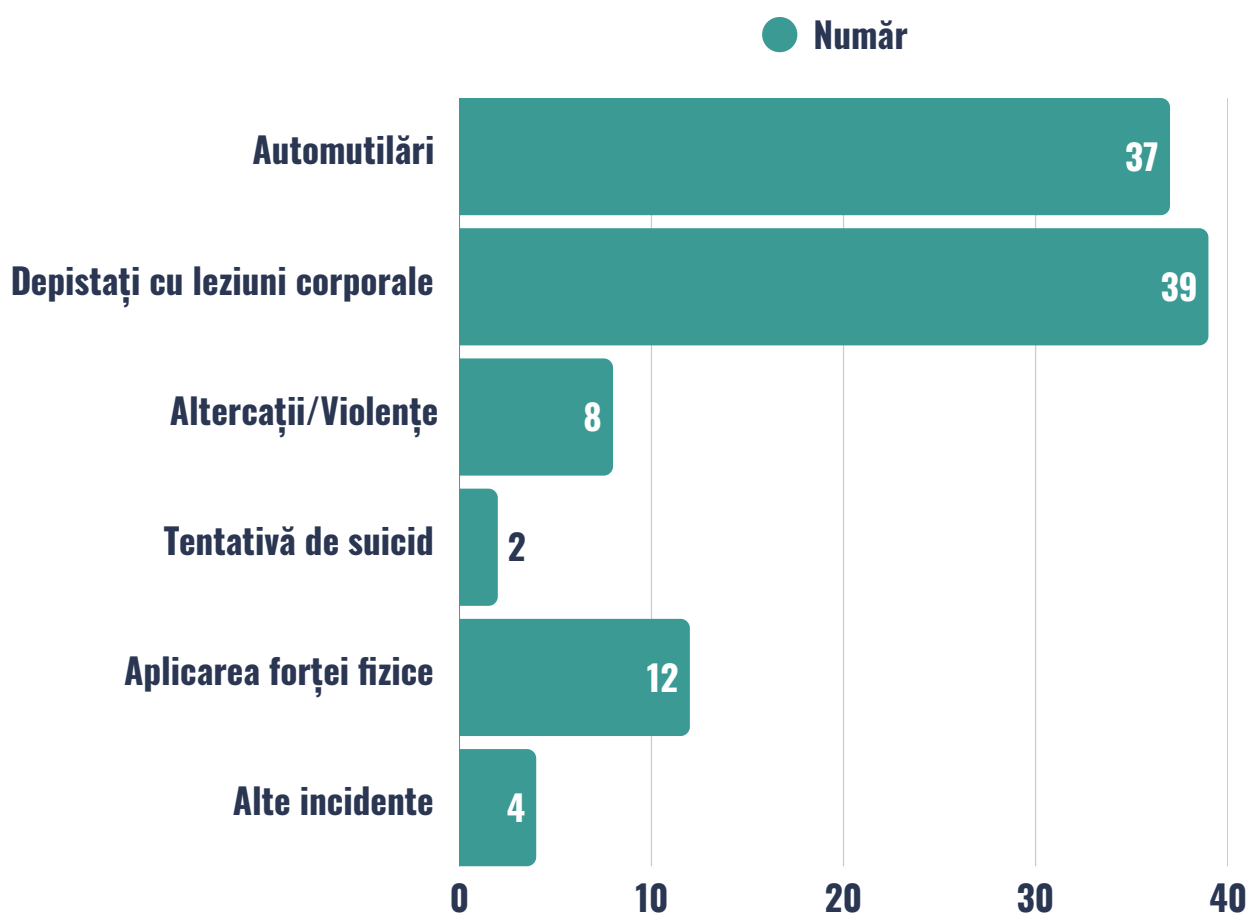
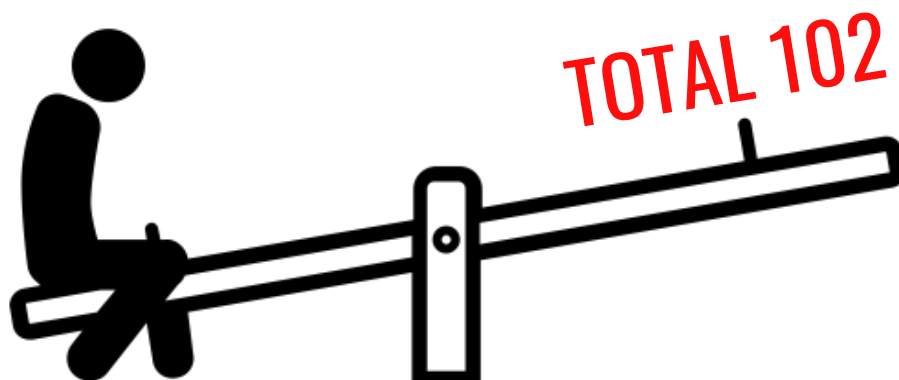

[HTTP://OMBUDSMAN.MD/AVOCATUL-COPILULUI
/PAGINACOPILULUI /OMBUDSMANUL -COPILOR/
TELEFONUL COPIILOR 080011116](http://ombudsman.md/avocatul-copilului/paginacopilului/ombudsmanul-copiilor/)